LE SANCTUAIRE ET L'ASSOCIATION NOTRE DAME

Au printemps 1954, le Père Vautherin réunissait un soir tous les jeunes du village pour leur lancer un défi :

"Je vous ai convoqué ce soir pour vous demandez si vous accepteriez de donner un coup de main pour achevez la démolition de la croix Fillon afin d'empierrer quelques chemins du village qui en ont bien besoin !"

Après un long silence, le plus hardi répondit qu'il ne fallait pas compter sur eux pour démolir des croix, par contre pour les relever, ils étaient d'accord !

A cet instant un observateur aurait pu remarquer les yeux rieurs et satisfaits du Prêtre ...

Le projet était lancé et, si une quinzaine de jeunes d'une vingtaine d'année étaient capables de répondre à un tel appel, les aînés, hommes et femmes du village, ne refuseraient pas d'en faire autant et de s'unir pour un projet encore plus grandiose.

Et c'est ainsi que près de la route, ….à la sortie du village, ….en direction de Riverie, ….au lieu-dit "les Roches", fut érigé d'abord la croix, puis en 1955, le Sanctuaire de Notre Dame de Lourdes.

Ce Sanctuaire est une reproduction fidèle de la grotte de Massabielle : mais que ce soit clair, il n'y a jamais eu d'apparitions et, jusqu'à ce jour, on n'a pas eu connaissance de miracles, à moins que ce ne soit dans le cœur des hommes.

Il est simplement le témoignage d'une ferveur et d'une profonde affection que tout un village portait à la Vierge Marie.

A cette époque, Saint Sorlin comptait 170 habitants. Douze allaient travailler à Lyon !

Tous ces habitants, selon leurs moyens, ont contribué à la construction de l'édifice sous l'égide du Père Vautherin, curé de la paroisse.
Il fallait que ce soit l'œuvre de tous, l'œuvre de toute une paroisse.

Les travaux ont commencé le 7 février 1955 et l'inauguration a eu lieu le 18 septembre de la même année.

On imagine aujourd'hui toutes les énergies qu'il a fallut mobiliser, en si peu de temps, pour construire le Sanctuaire. Et c'était sans compter avec la grippe, le mauvais temps et les nécessaires travaux des champs.

Dans le monde rural de cette époque, les journées, les semaines et les mois sont déjà bien remplis.

Le travail pour la construction du Sanctuaire se fait tôt le matin, ou tard le soir, en prenant sur les heures de repos.

Des équipes se constituent.
Certaines remplissent de pierres les chars et les tombereaux aux quatre coins de la commune, d'autres les transportent plus tard, une troisième construit la grotte.
Pour aller plus vite et pour soulager les bœufs et les chevaux, car il n y avait pas encore de tracteur, les Ponts et Chaussées prêtent un camion et une pelle mécanique.

Il est vrai que la foi peut soulever des montagnes... En plus, à Saint Sorlin, l'enthousiasme et la solidarité permettent de découvrir et de transporter des dizaines de tonnes de pierres !

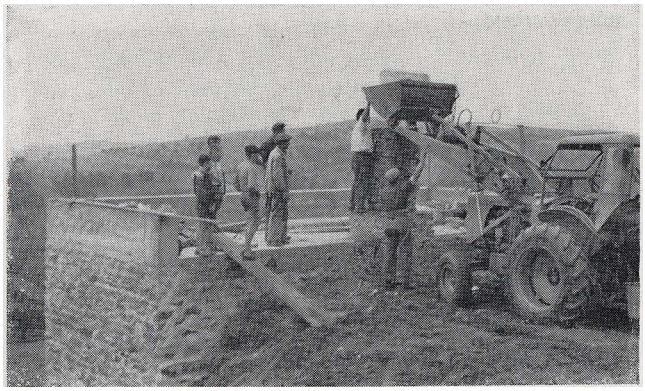

Pendant l'été, les maçons terminent la construction de la grotte et érigent la croix de granit récemment relevée et remise en état.

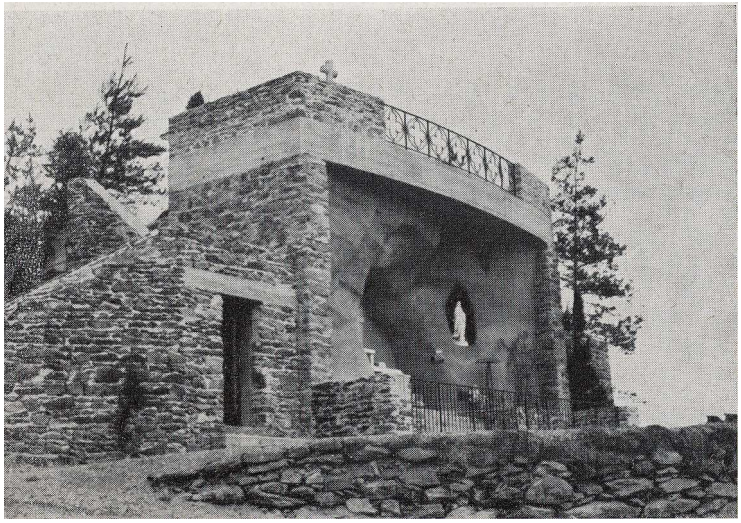

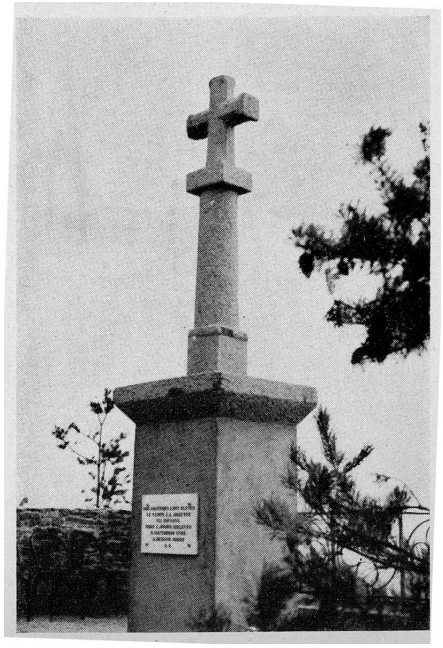

Bientôt les femmes et les jeunes filles du village prennent le relais et se mettent au travail pour préparer l'inauguration en confectionnant, guirlandes, décorations et habits de Bernadette pour les petites filles.
Les derniers jours, elles doivent confectionner les chars fleuris et le char d'honneur qui sera tiré par un cheval et sur lequel on installera la statue de la Vierge.

Encore un dernier coup de collier.
Le samedi, le Maire et les conseillers mettent en état le chemin qui vient du Bénégras.

Puis, c'est dimanche, jour de l'inauguration.

Le Cardinal Gerlier, qui doit inaugurer le Sanctuaire, arrive en milieu d'après midi.

Il est accueilli par la municipalité.

Ensuite, deux milles personnes participent à la procession et à la bénédiction du Sanctuaire par le cardinal Gerlier.

Le Cardinal Gerlier, lors de son homélie

"Une fois de plus, je suis le témoin de la dévotion ardente et séculaire de la région à la Vierge Marie ...."

La cérémonie s'achève le soir par une procession aux flambeaux à travers la campagne, puis par un magnifique feu d'artifice...

La fanfare de saint Didier

Les années suivantes des travaux complémentaires sont réalisés, notamment la construction de l'esplanade, la mise en place en 1959 de la statue de Sainte Bernadette, puis plus tard la construction de la Chapelle.

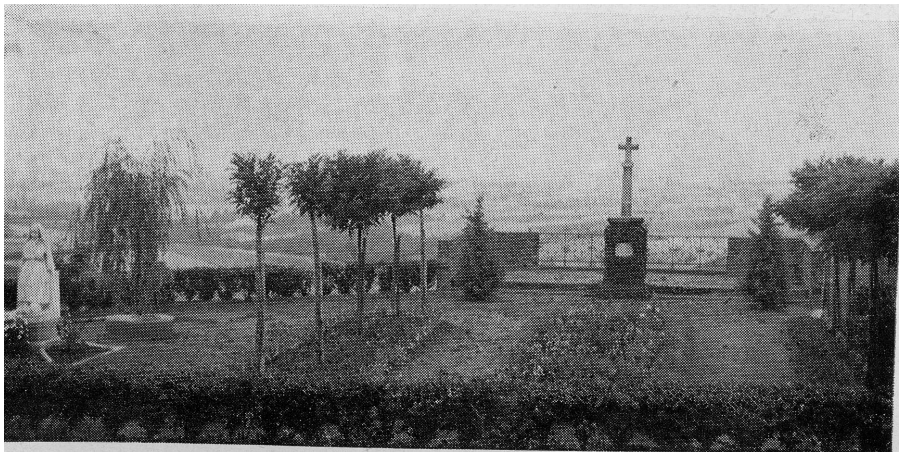

Au moment de la guerre d'Afrique du nord, beaucoup de familles sont dans l'angoisse. Elles découvrent alors le Sanctuaire de Saint Sorlin et viennent demander à la Vierge la fin des combats, la protection et le retour de leurs enfants, de leurs maris ou de leurs pères.

De 1956 à 1962, des milliers de soldats sont inscrits sur les tablettes de la Grotte.
Pour eux, les enfants du village récitent le chapelet chaque jour à la sortie de l'école. Une messe est dite chaque samedi pour la paix et une journée de prière a lieu chaque année, début septembre, jusqu'à la fin de la guerre.

Pour assurer la garde du Sanctuaire une association est créée en 1962. Elle prend le nom d'Association Notre Dame.
Aujourd'hui ses membres sont, pour la plupart, les anciens soldats du village. Ils continuent le travail de leurs prédécesseurs, assurent notamment l'entretien du Sanctuaire et perpétuent la traditionnelle journée de prière qui désormais à lieu le dernier dimanche d'août.

Les faits relatés ci-dessus sont tirés du livre :"*PETITE HISTOIRE D'UNE PETITE PAROISSE* SAINT SORLIN EN LYONNAIS", par l'abbé Stéphane VAUTHERIN.